

SPERANZA ...

LA PRIMA A RINASCERE
O L'ULTIMA A MORIRE?

Relazione di
Missione 2022

Centro per la Famiglia onlus
Consultorio familiare decanale
di Sesto San Giovanni

Centro per
La Famiglia
onlus

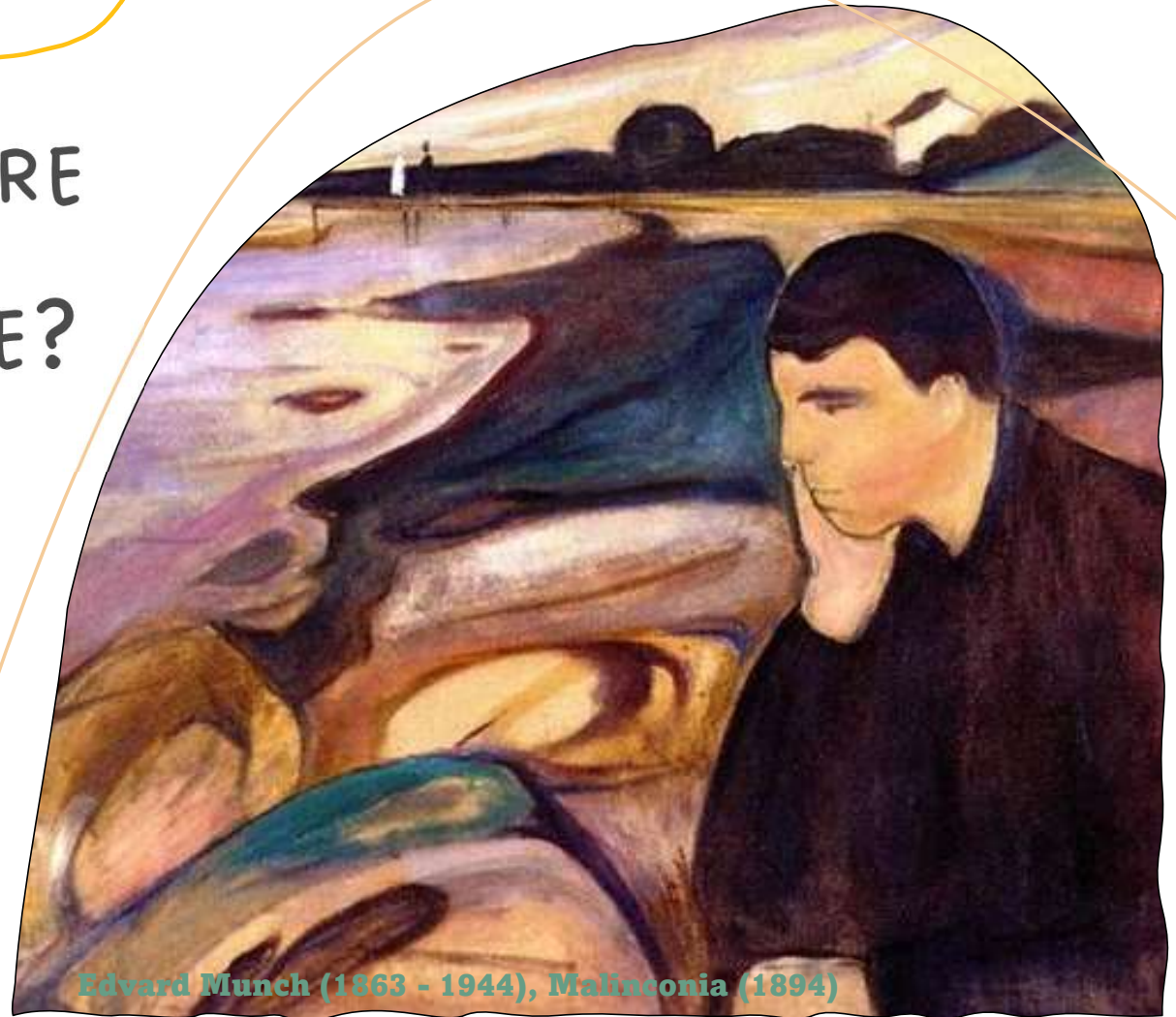

Edvard Munch (1863 - 1944), Malinconia (1894)

Dilagante pessimismo

tocca trasversalmente tutte le generazioni e soprattutto quelle più giovani

Centro per
La Famiglia
onlus

Prevalere di un forte vissuto di

INCERTEZZA

51% dei giovani ha perso

l'attitudine a guardare

con fiducia al futuro





IL MIGLIORE DEI MONDI POSSIBILI?

Ma allora.....

Perché tanta inquietudine,
disagio, sconforto e
solitudine?

QUANDO LA VITA HA PAURA DELLA VITA!

Centro per la Famiglia onlus Sesto S. Giovanni
– Consultorio Familiare Decanale

Centro per
La Famiglia

Ipermodernità e giovani malati di Neomelancholia

- La nostra *civiltà* genera tanto piacere e tanto divertimento, ma ha perso il contatto con la **vocazione** profonda **del desiderio**. La ragione? Un difetto di trasmissione del desiderio della generazione adulta
- **Tendenza** dei **ragazzi** e giovani a **isolarsi**, staccarsi dal legame, a **vivere** nel chiuso piuttosto che aprirsi, a **ritirarsi** dalla vita, a evitarla.
 - Già presente prima della pandemia, ma ora amplificata e diffusa epidemicamente
 - **Fobia sociale**, perché il contatto con l'altro risulta minaccioso (fatica ad uscire, ad andare a scuola).

Massimo Recalcati in *"La neomelancholia colpisce i giovani. La tendenza a isolarsi rafforzata dalla pandemia"* inserto Salute, in Repubblica, 17 Marzo 2023



Edward Hopper, lo schizzo "after" "Morning sun", dagli "Artist's Ledger Books". L'opera, 1952, è a Columbus, Ohio. Columbus Museum of Art

**Relazione di
Missione 2022**

*Eppure ...
Abbiamo raccolto storie
di grande sofferenza;
abbiamo incontrato persone con
un forte bisogno di sentirsi incoraggiate a
rivolgersi al futuro, con uno sguardo di speranza.*



*La famiglia rimane
luogo privilegiato in cui
si diventa capaci di **libertà**,
si coltiva la **passione**,
si educa al **desiderio**
e si genera **speranza***

Centro per la Famiglia onlus Sesto S. Giovanni
– Consultorio Familiare Decanale

Centro per
La Famiglia
onlus

Relazione di Missione 2022

Chi siamo ...

L'emanazione principale del Centro per la famiglia onlus è il consultorio, nato nel **1995** per volontà delle **parrocchie** del Decanato di Sesto San Giovanni. Il consultorio ha ottenuto nel 2001 **l'accreditamento** ed il **convenzionamento** con la Regione Lombardia, equiparando le sue prestazioni a quelle del servizio pubblico. L'accreditamento garantisce all'utenza il rispetto dei criteri di funzionamento, secondo standard fissati Regione e dai suoi organismi di Vigilanza.

Il Centro per la famiglia onlus pur essendo **un servizio pubblico** -perché si rivolge a tutti e gli operatori sono **a disposizione di chiunque** ne faccia richiesta-, conserva una sua identità culturale, valoriale ed organizzativa, ed esprime con originalità la sua azione in un Welfare capace di valorizzare la sussidiarietà e la pluralità.

E' una Associazione con personalità giuridica iscritta anche all'albo delle **associazione di solidarietà familiare**.



Centro per
La Famiglia
onlus

Chi siamo...



*Nella sua mission, il consultorio ha incontrato in quasi **27 anni** di presenza sul territorio all'incirca **14.000 persone** tra **attività di consulenza psicologica e ginecologica**.*

*Il Centro per la famiglia onlus è una realtà complessa che eroga attraverso un servizio consultoriale circa **6.000 prestazioni annue**, attraverso il **SSN**; il servizio è reso possibile grazie alla **disponibilità di volontari** che hanno donato alla nostra comunità, in totale **gratuità**, più di **240.000 ore**.*

**Relazione di
Missione 2022**



Centro per la Famiglia onlus Sesto S. Giovanni –
Consultorio Familiare Decanale

RELAZIONE DI
MISSIONE 2022

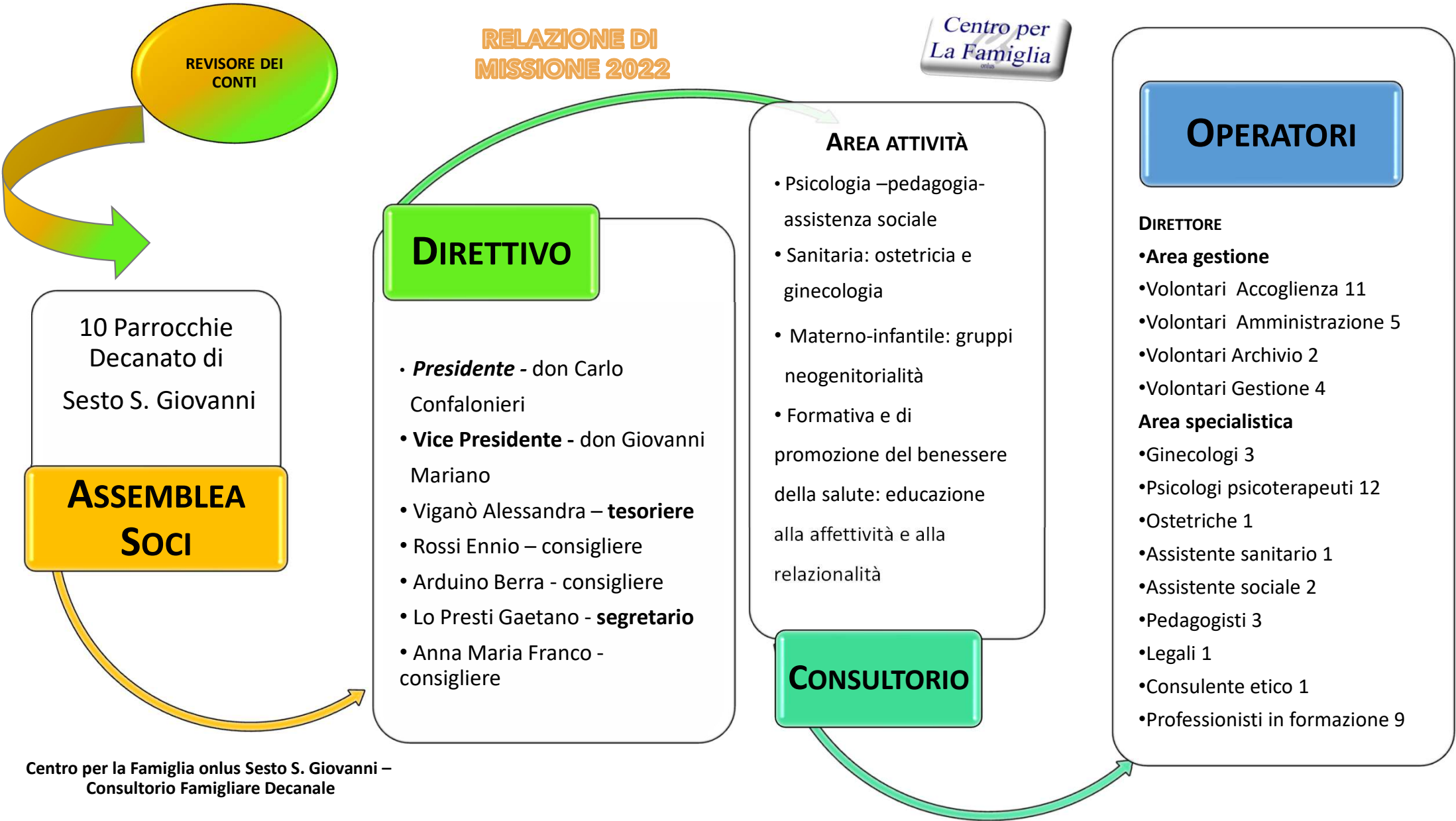

APERTI AL TERRITORIO: SUSSIDIARITA'

Il Centro per la Famiglia onlus opera all'interno di una rete Lombarda e Nazionale di Consulenti di ispirazione Cattolica (FeLCeAF e CFC).

A livello locale *serve* i bisogni della comunità di appartenenza (Parrocchie, scuole, enti locali, servizi specialistici, associazioni del terzo settore presenti sul territorio).

SOGGETTI ATTIVI E CO-COSTRUTTORI DI BENE

La nostra associazione, attenta alle **molte sollecitazioni** che giungono dal territorio, svolge un ruolo attivo e propositivo nella programmazione e gestione di interventi di carattere sociali e sanitario.

Dà voce alle nuove istanze e senza dimenticare i bisogni già individuati, **promuove prassi, perché non ci siano solo risposte, ma buone risposte alle fragilità**. Per questa ragione, il Centro per la Famiglia è attento ad accogliere la sfida di aderire a nuove coprogettazioni su temi inerenti la sua mission.

COLLABORATORI
E VOLONTARI

FeLCeAF

CFC

RELAZIONE DI
MISSIONE 2022

ALTRI ETS

Centro per
la Famiglia
onlus

ENTI LOCALE

SERVIZI
SPECIALISTICI



Centro per la Famiglia onlus Sesto S. Giovanni -
Consultorio Familiare Decanale

REGIONE
LOMBARDIA

SCUOLE

ATS

FAMIGLIE,
COPPIE,
INDIVIDUI

PARROCCHIE
DEL
DECANATO

Mission



La nostra mission è **accompagnare** la persona, la coppia e la **famiglia** nelle fasi del ciclo di vita individuale e familiare e **nelle diverse situazioni critiche** che si trovano ad affrontare.

Il consultorio Centro per la Famiglia onlus è una «**unità d'offerta sociosanitaria**» perché svolge in modo contestuale, complementare ed integrato una funzione psicosociale e sanitaria offrendo servizi che hanno come **obiettivo di promuovere o mantenere il benessere** nella vita familiare

Il Centro, oltre che occuparsi di cura, **promuove** interventi di prevenzione attraverso **percorsi formativi** ad hoc per il benessere e la salute di **bambini, ragazzi e adulti**.

Svolge sul territori **incontri** di **sensibilizzazione** sui tempi della famiglia, della vita di coppia, della affettività e dell' educazione dei figli.

RELAZIONE DI
MISSIONE 2022



Centro per la Famiglia onlus Sesto S. Giovanni - Consultorio Familiare Decanale

Vision

- E' un consultorio di **ispirazione cristiana**.
- **Non** è una **realtà pastorale**, ma con esse ha in comune la finalità del *vero* bene della persona
- Il Centro per la Famiglia onlus è **segno pubblico della Chiesa** e luogo nel quale si testimonia in modo originale e concreto che il **messaggio cristiano** non è contro l'uomo.
- Il consultorio offre assistenza e cura alle famiglie
 - nel rispetto della dignità umana, del valore della vita, attraverso l'attenzione alla sessualità come dimensione costitutiva e relazionale dell'essere umano,
 - secondo un approccio integrato, nel rispetto della centralità della persona, vista non solo come destinatario di prestazione ma come portatore di bisogni e risorse.
- L'ispirazione cristiana del consultorio non mira a marcare in senso 'confessionale' il nostro servizio; vuole, invece, segnalare la rilevanza di una visione della persona - fondata sull'antropologia cristiana - quale essere unico e irripetibile, non scomponibile in 'parzialità', ma inteso nella sua uni-totalità.

I nostri valori

centralità della persona e
della famiglia

rispetto della dignità della
persona

libertà di scelta e tutela
della riservatezza

universalità del diritto di
accesso e di uguaglianza
del trattamento,
indipendentemente da
appartenenze e convinzioni
ideali e religiose

appropriatezza della risposta
di servizi rispetto ai bisogni
reali rilevati

professionalità,
interdisciplinarietà e qualità
del servizio

attenzione ai bisogni di
informazione e di
formazione

valorizzazione del
volontariato come
espressione di gratuità e del
dono da persona a persona.

etica e trasparenza in tutte
le relazioni

Staccata dal mosaico,
la tessera trova la sua identità,
ma perde il suo senso.

(Fabrizio Caramagna)

Di questi legami 'interni' il consultorio ama prendersi cura, proponendo anche momenti di condivisione, riflessione e convivialità che hanno lo scopo di favorire una dimensione identitaria del gruppo e stimolare una riflessione intorno alla valore e alle criticità presenti.

Il capitale più prezioso di ogni organizzazione è quello umano

Centro per
La Famiglia
onlus





Centro per la Famiglia onlus Sesto S. Giovanni -
Consultorio Familiare Decanale

La formazione di tirocinanti



RELAZIONE DI
MISSIONE 2022



In questi anni abbiamo accompagnato alla professione più di 50 giovani psicologi. L'attività del tutor e della intera équipe è orientata a preparare ad alti livelli di coerenza tra titolo di studio e mestiere e a fornire al tirocinante un adeguato livello di preparazione che riguardi sia il “saper fare”, sia il “saper essere” della professione.

Nel 2022, sempre rispondendo a sollecitazione di percorsi di studio che prevedono esperienze all'estero, il team ha accolto una tirocinante di area sanitaria che proviene dall'università del Massachusetts. Queste nuove frontiere rappresentano per il consultorio anche una opportunità!

Grazie!



I dati complessivi registrano una flessione, molto probabilmente legata al lavoro in smartworking di qualche volontario amministrativo, ma nel complesso l'impegno del Gruppo appare stabile ed affezionato

19 volontari
2.864 ore
di servizio gratuito
31.500 €

valore economico stimato per il loro apporto operativo.

MA

il valore umano e sociale della loro presenza si apprezza pienamente attraverso il senso di **gratitudine** delle **1519 persone** che vengono ogni anno **accolte** dalle loro **voci**, dai loro **volti** e dalla loro **operosità**.

**RELAZIONE DI
MISSIONE 2022**

Centro per la Famiglia onlus Sesto S. Giovanni –
Consultorio Familiare Decanale

Centro per
La Famiglia
onlus



Ore Volontari

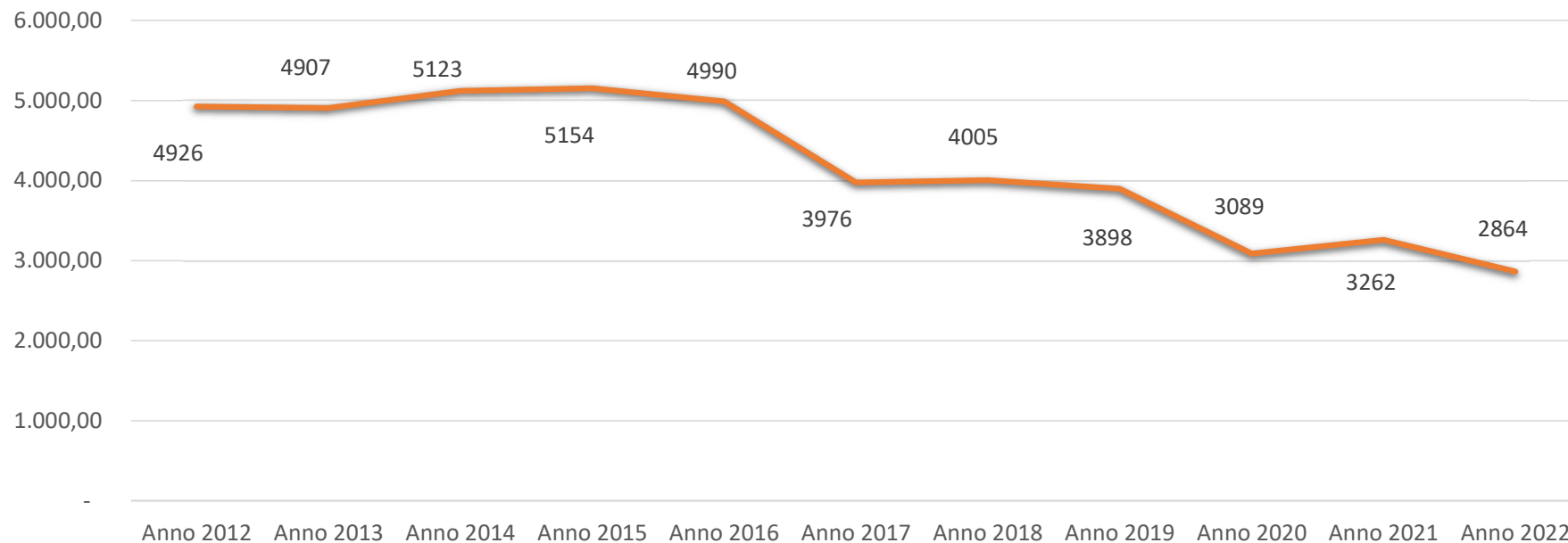

	2012	2013	2014	2015	2016	2017	2018	2019	2020	2021	2022
Ammin.	2.316	2.240	1.889	1.877	1.941	1.785	1.764	1.908	1.477	1.868	1.511
Altri	2.610	2.667	3.234	3.277	3.049	2.191	2.241	1.990	1.611	1.393	1.353

RELAZIONE DI MISSIONE 2022

Centro per la Famiglia onlus Sesto S. Giovanni -
Consultorio Familiare Decanale

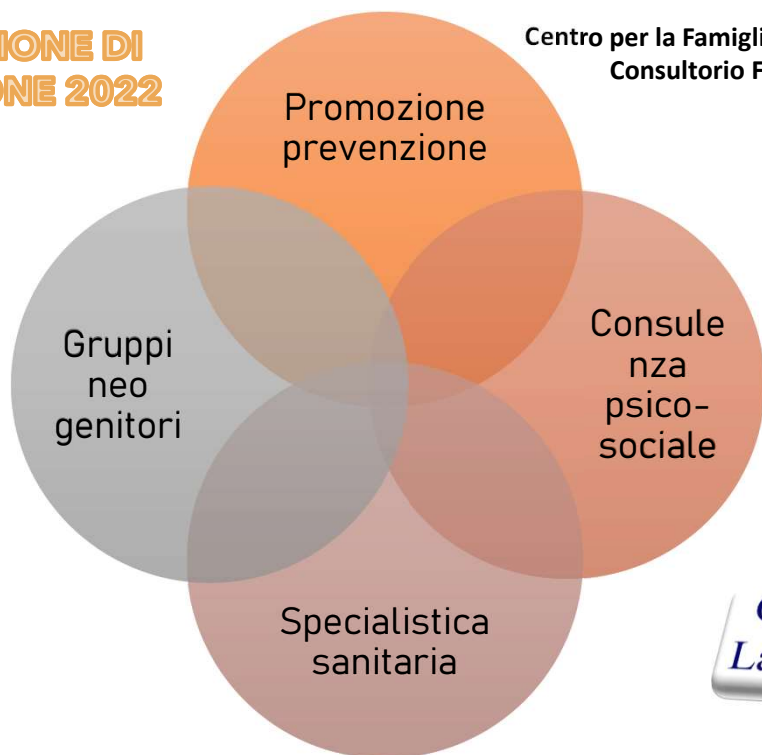

Tot. ore servizio

Ore di volontariato

14.996

3.306

IL PERSONALE

TOTALE OPERATORI	47
ACCOGLIENZA/BACK...	14
ARCHIVIAZIONE...	2
RENDICONTAZIONE...	5
GESTIONE GENERALE	4
TOTALE SPECIALISTI	28
DI AREA SOCIALE	22
DI AREA SANITARIA	6

Per garantire il servizio nel 2022 si sono impegnate 47 persone. Il consiglio direttivo esprime la sua piena soddisfazione e viva gratitudine a tutti i collaboratori per la pazienza e l'affetto con cui 'abitano' il Consultorio e per i legami che lì si intrecciano.

RELAZIONE DI MISSIONE 2022



L'incremento dell'attività ha comportato il superamento del budget di oltre 39,000,00€ cifra fortunatamente, e inaspettatamente, integrate la settimana scorsa da ATS

Centro per la Famiglia onlus Sesto S. Giovanni - Consultorio Familiare Decanale

Nel 2022 il Consultorio ha ripreso la sua attività conservando modalità di **lavoro mista** in **presenza** e **online** per quanto riguarda le prestazioni psicologiche. Complessivamente si è registrata una flessione del numero delle prestazioni, da imputarsi ad alcuni avvicendamenti di operatori nell'area psicologica e un ridimensionamento della disponibilità di ore di una ginecologa.

In netto **incremento** risultano invece le **richieste** per ricevere **aiuto** di fronte ad un **malessere**. Moltissime quelle di genitori, servizi specialistici e scuole che **segnalano** situazioni di **preadolescenti** e **adolescenti** in tilt. Per la lunga lista di attesa e la **serietà** delle **problematiche** portate che impone trattamenti mediamenti più durevoli, molti hanno scelto di rivolgersi a privati del territorio, in attesa che si liberino presso il Consultorio spazi di disponibilità. Anche le agende di **ginecologia** hanno registrato chiusure 'tattiche' per consentire un flusso d'accesso continuo ma gestibile: sono stati dedicati spazi *ad hoc* per le gravidanze.

Per l'attività di **prevenzione ed educazione alla salute**, il direttivo ha scelto di superare abbondantemente il tetto delle 2000 unità raggiunte e valorizzate a budget: questo anche in ragione del pressante malessere di ragazzi, che la scuola ci segnala.

TOTALE UTENZE ANNI 2012-2022

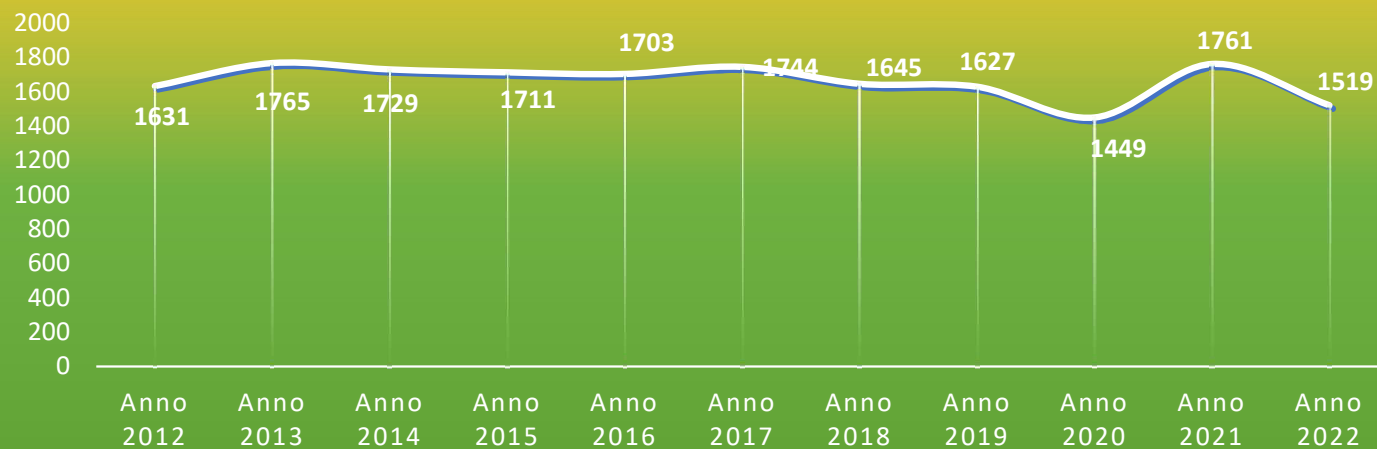

UTENTI

Nuove Utenze Anni 2012-2022

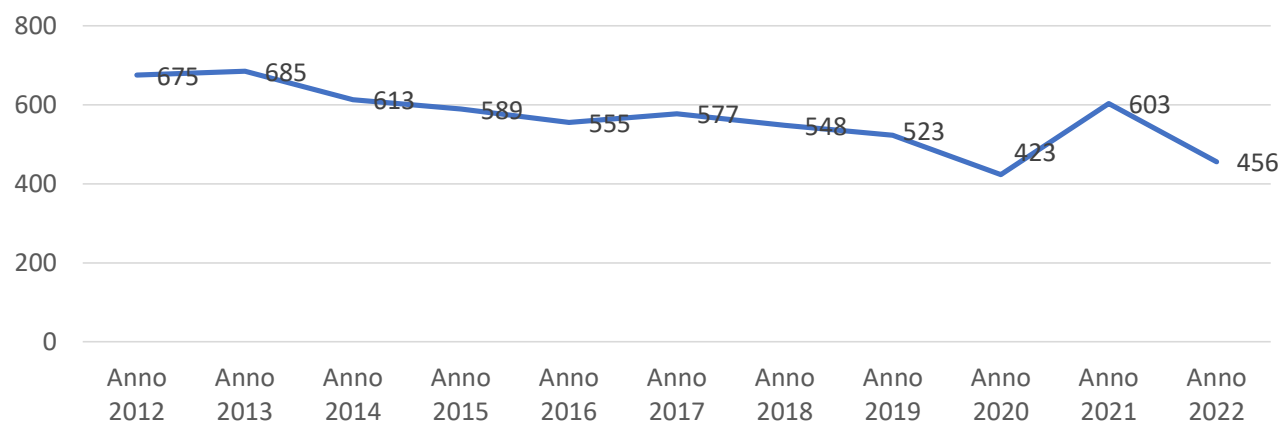

PERSONE RAGGIUNTE

- 2905
- 2711
RENDICONTATI

TOTALI PERCORSI

- 158
- 144
RENDICONTATI

SCUOLE RAGGIUNTE

- 9 Istituti
- 6 SECONDARIE DI 1°
GRADO
- 12 PLESSI PRIMARIE

PREPARAZIONE AL MATRIMONIO

- CIRCA 150 COPPIE
= 300 PERSONE
- in 16 PARROCCHIE

RELAZIONE DI
MISSIONE 2022

Gli incontri a sostegno del ruolo genitoriale, in affiancamento agli interventi di promozione della salute per i ragazzi hanno coinvolto 388 genitori attraverso 36 percorsi, registrando un aumento della attività. Il coinvolgimento dei genitori, per quanto sempre molto faticoso, risulta un obiettivo strategico!



Il consultorio ha continuato a contribuire attivamente alla costruzione di momenti di **riflessione**, anche in sedi istituzionali (FeLCeAf, Ats), e **programmazione** di attività inerenti la formazione di competenze ed **abilità di vita** (Life skills). Si è mosso in sinergia con le realtà educative del territorio e con la **FOM** nel progetto della **Cordata educativa**

*“Viviamo immersi in una cultura che ha divorziato corpo e spirito. Questa cultura, inevitabilmente, entra nel **vuoto formativo dell'educazione affettiva** che si fa in famiglia. Se la famiglia non educa a questo, sarà la cultura dominante a educare a questo“.* D'avenia Alessandro

Area Sanitaria

L'attività sanitaria ha registrato nel 2022 una leggera contrazione, mantenendo tuttavia invariate le percentuali di distribuzione al suo interno. La gravidanza in particolare ha visto una riduzione di ingressi legata a chiusure strategiche delle agende, ciò al fine di consentire ai medici di prestare il giusto tempo ed attenzione all'accompagnamento in gravidanza!

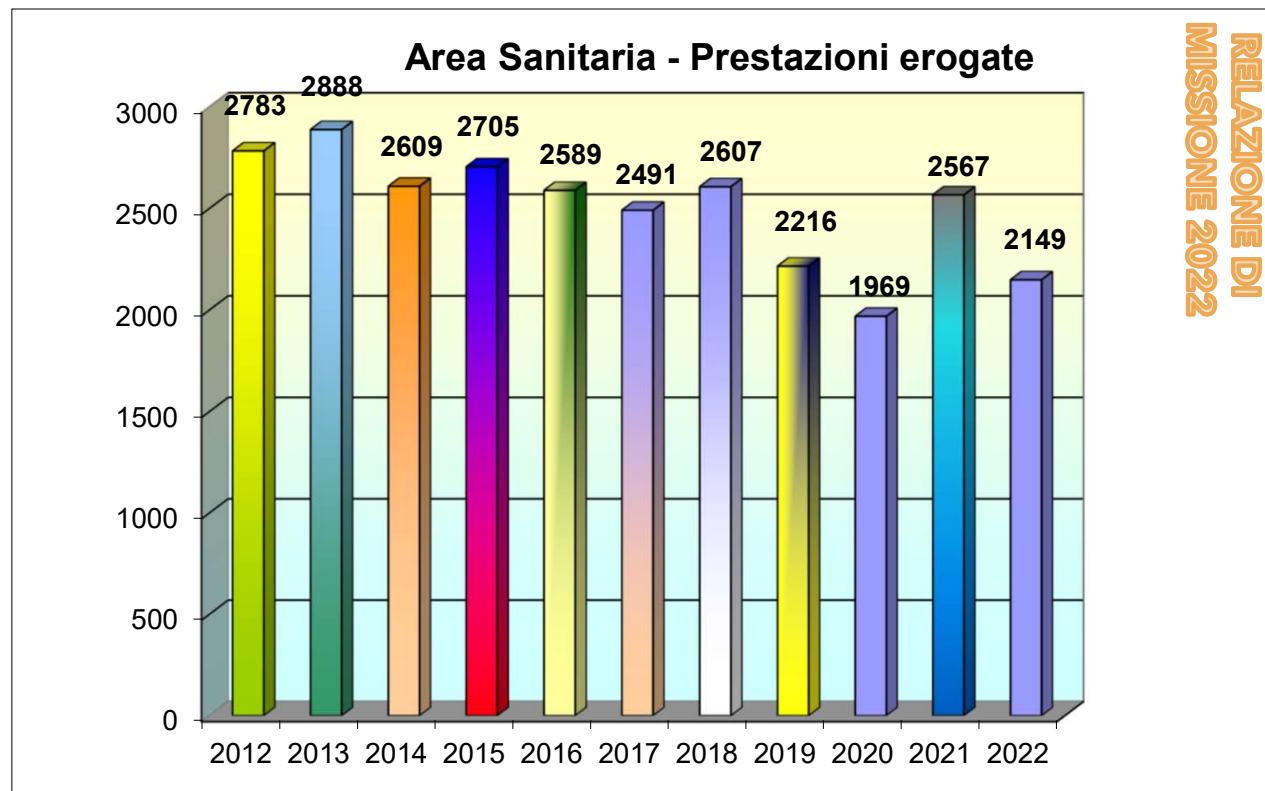

La gravidanza è un processo che invita a cedere alla forza invisibile che si nasconde nella vita.
(Judy Ford)



Malessere diffuso

Secondo un documento scientifico pubblicato dall'Organizzazione Mondiale della Sanità (OMS), nel primo anno della pandemia di Covid-19 la prevalenza globale di ansia e depressione è aumentata del 25%. Il documento evidenzia anche chi è stato maggiormente colpito e riassume l'effetto che la pandemia ha avuto sulla disponibilità dei servizi di salute mentale e come questi siano cambiati durante la pandemia.

Il documento, che è informato da una revisione completa delle prove esistenti sull'impatto di COVID-19 sulla salute mentale e sui servizi di salute mentale e include le stime dell'ultimo studio *Global Burden of Disease*, mostra che la pandemia ha influenzato la salute mentale dei giovani, che rischiano in modo sproporzionato di sviluppare comportamenti suicidi e autolesionistici. Indica anche che le donne sono state colpite più gravemente degli uomini.

Centro Regionale di informazione delle Nazioni Unite, 10 marzo 22



Centro per la Famiglia onlus Sesto S. Giovanni -
Consultorio Familiare Decanale

AREA PSICOSOCIALE - PRESTAZIONI EROGATE

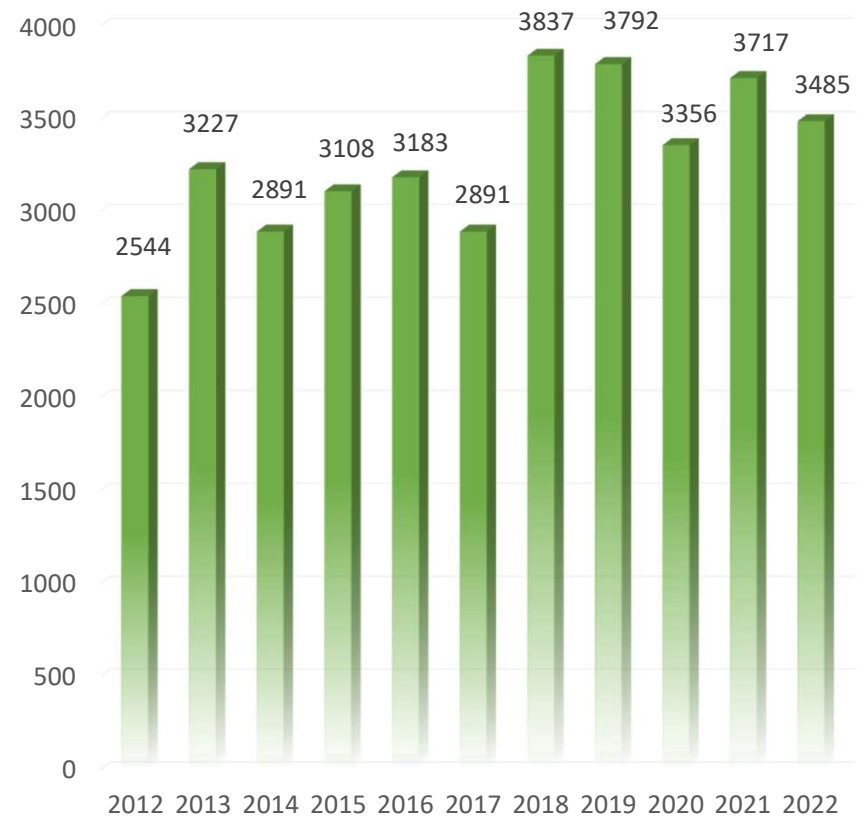

Le osservazioni del documento Oms hanno trovato conferma anche nell'analisi della casistica giunta in consultorio. Le richieste di interventi a favore di preadolescenti (fascia scuola secondaria di primo grado) hanno destato apprensione nei genitori e preoccupazione fra gli operatori che li hanno accolti.

L'equipe ha ripreso a ritrovarsi in presenza dopo quasi due anni di incontri online per

- costruire senso di appartenenza e condivisione della mission del Consultorio;
- sviluppare una collaborazione autentica che facilita una presa in carico di situazione anche di secondo livello;
- orientare le azioni al 'bene', portando ad integrazione le differenti prospettive e superando eventuali differenze personologiche.

Il consultorio si configura oggi come servizio capace di accogliere la famiglia e le persone nella **complessità** dei loro bisogni a fronte di una crescente fragilità intrapsichica e relazionale. La possibilità -sempre più rara nei servizi del sociale- di **garantire** una **multivisione** di **prospettive** attraverso il **lavoro di équipe** settimanale è n punto di forza del consultorio: diventa risorsa anche per gli altri servizi del territorio.



RELAZIONE DI MISSIONE 2022

Poppate e Pesate

Centro per
La Famiglia
onlus

PAROLE E COCCOLE

76 spazi di Poppate e Pesate / 25 di Parole e Coccole:
101 incontri totale
per mamme, papà e nonni, insieme ai loro piccoli

Grazie alla disponibilità della parrocchia S. Giovanni Battista che messo a disposizione spazi confortevoli e maggiormente ampi per consentire alle mamme e ai neonati di incontrarsi di persona e in sicurezza.

La'attività ha avuto una buona diffusione e il **numero di incontri** quasi **raddoppiato**.

La proposta si è arricchita della presenza di **osteopati**, che a titolo gratuito, hanno offerto durante gli incontri **trattamenti specifici** mamma e neonati per alcune problematiche tipiche del parto e post partum.



Coordinazione Genitoriale



Nell'anno 2022 partita la sperimentazione in Consultorio

Sistema di risoluzione alternativa delle controversie, non riservato, centrato sul minore.

Rivolta a genitori
la cui perdurante elevata conflittualità
costituisce un rischio evolutivo per i figli.

PROGETTO RAISE

Nel 2022 avvio della sperimentazione che durerà due anni

Coinvolti il Centro per La Famiglia onlus, Fondazione Guzzetti, Fondazione Fare Famiglia e Fondazione Martini.

17 i consultori familiari privati, accreditati con Regione Lombardia

L'obiettivo è quello di facilitare la prevenzione, l'emersione, la presa in carico di casi di violenza.





PROGETTO FAMILY ON



Sportello orientativo gratuito finalizzato ad approfondire i bisogni della famiglia e orientare in modo adeguato a servizi specifici, oltre ad offrire consulenze specifiche per assistenza e sostegno alla nascita, dalla gravidanza al post parto.

Genitori singoli

**Coppie
con o senza figli**



Sostenibilità
in Lombardia



Regione
Lombardia

under 35

I NOSTRI NUMERI IN SINTESI



Centro per la Famiglia onlus Sesto S. Giovanni –
Consultorio Familiare Decanale





1- E' venuto a conoscenza del Centro per la Famiglia attraverso:

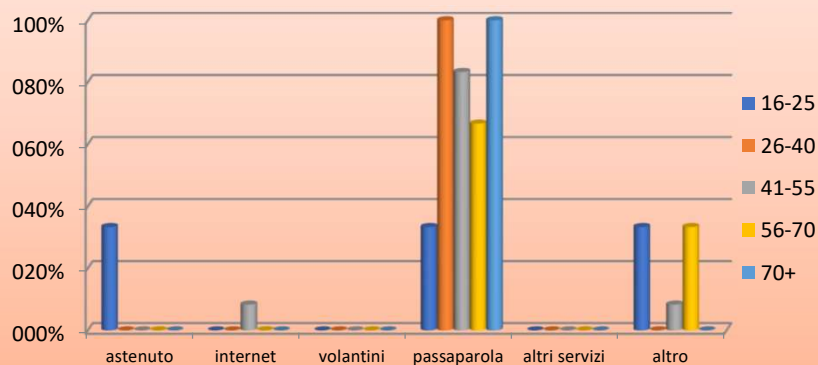

3- Si ritiene soddisfatto della cortesia e della disponibilità dei volontari dell'accoglienza?

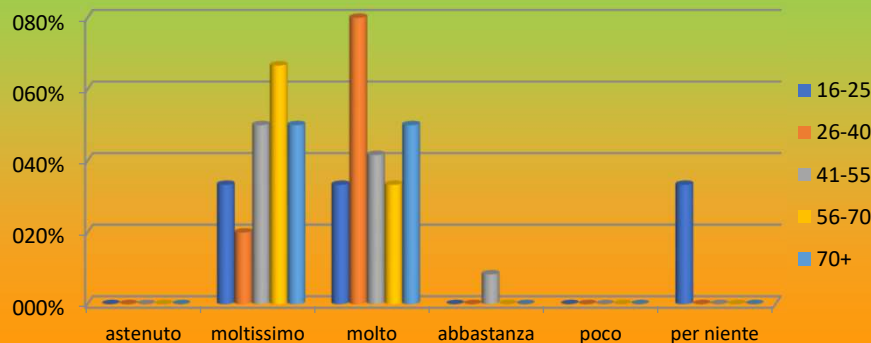

4- Si ritiene soddisfatto della cortesia e della disponibilità degli specialisti?

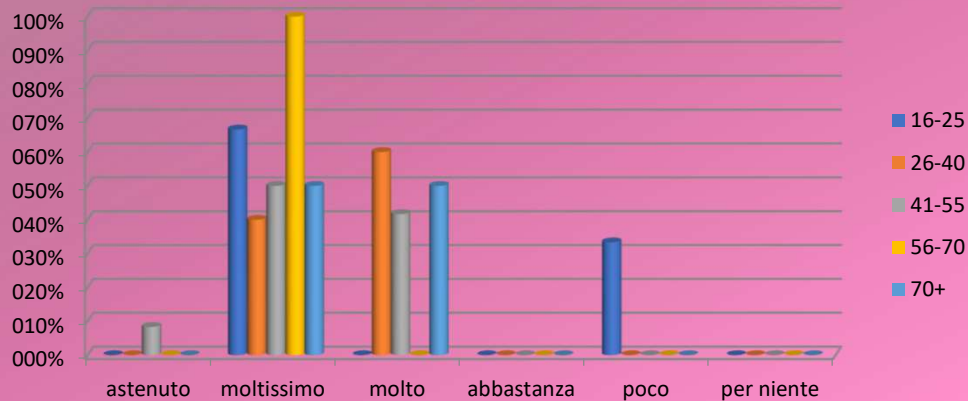

5- Considera adeguati gli spazi allestiti presso il consultorio?

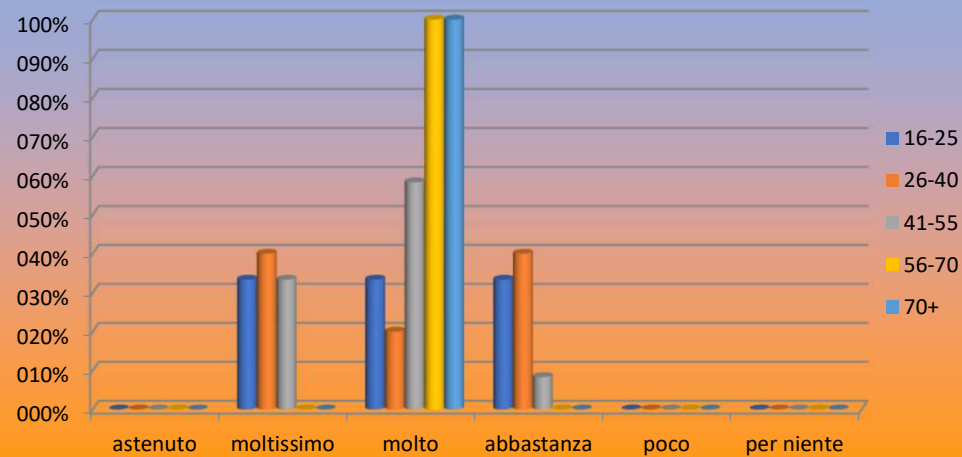

COSTI	2022	2021
ACQUISTO MATERIALI	7.629,11	8.653,88
COSTO PERSONALE	221.575,61	205.090,85
SPESE LABORATORIO	6.419,75	7.010,03
AMMORTAMENTI	3.716,03	3.371,99
FORMAZIONE	1.232,73	300,00
ASSICURAZIONI	3.862,49	4.162,68
SPESE UTENZE	8.385,43	5.685,67
SPESE CONDOMINIALI	7.532,54	3.241,00
SERVIZI DI PULIZIA	11.670,80	10.431,00
CANONI E MANUTENZIONE	11.207,37	10.325,38
FAMILY ON	636,63	
SOPRAVV./PERDITE	0,00	276,30
SPESE VARIE	4.014,67	3.018,51
TOTALE COSTI	287.883,16	261.567,29

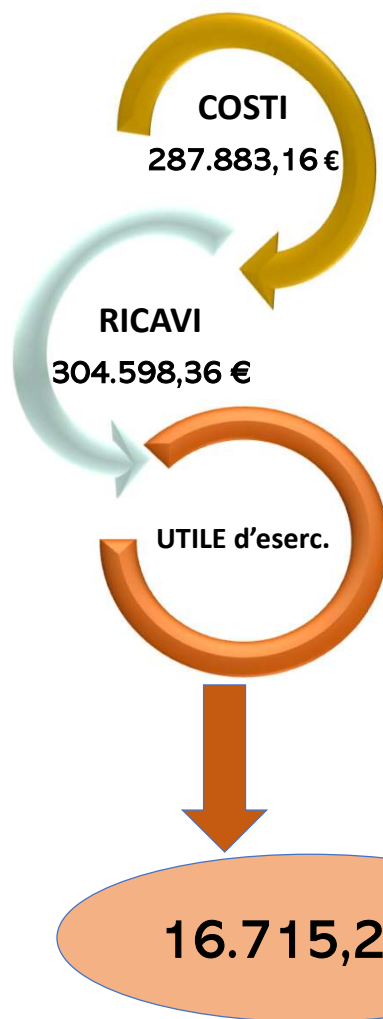

RICAVI	2022	2021
PRESTAZIONI DI SERVIZI	259.104,55	263.772,84
ALTRI RICAVI PER PRESTAZIONI	1.750,00	6.546,00
TICKET	24.394,90	30.263,34
PARTECIPAZIONE SPESA DA PRIVATI	7.448,30	4.548,10
SOPRAVVENIENZE ATTIVE	0,00	7.113,12
5 PER MILLE	6.158,55	6.292,26
PROVENTI PER LIBERALITA'	1.950,00	2.800,00
ALTRI RICAVI E PROVENTI VARI	3.287,49	0,00
INTERESSI ATTIVI BANCARI	504,57	326,02
TOTALE RICAVI	304.598,36	330.385,76

**RELAZIONE DI
MISSIONE 2022**



Centro per la Famiglia onlus Sesto S. Giovanni –
Consultorio Familiare Decanale

Valorizzazione Volontariato

Tot.
55.428,31



	NUMERO	ORE RENDICONTATE 2022	VALORIZZAZIONE COSTO	
VOLONTARI ACCOGLIENZA	14	1353	12,59 €/h	17.034,27 €
VOLONTARI AMMINISTRAZIONE	11	1511	13,00 €/h	19.643,00 €
VOLONTARI SPECIALIZZATI	2	60,32	40,00€/h	2.412,80 €
				39.090,07 €

Valorizzazione Affitto

METRATURA IMMOBILE	180 m ²
COEFFICIENTE OMI	6,2
MESI	12
IVA	22%
Totale	16.338,24 €

	COSTI	RICAVI
TOTALE	287.883,16 €	304.598,36 €
FIGURATIVI VOLONTARI	39.090,07 €	0 €
FIGURATIVI AFFITTO	16.338,24 €	0 €
	343.311,47 €	304.598,36 €

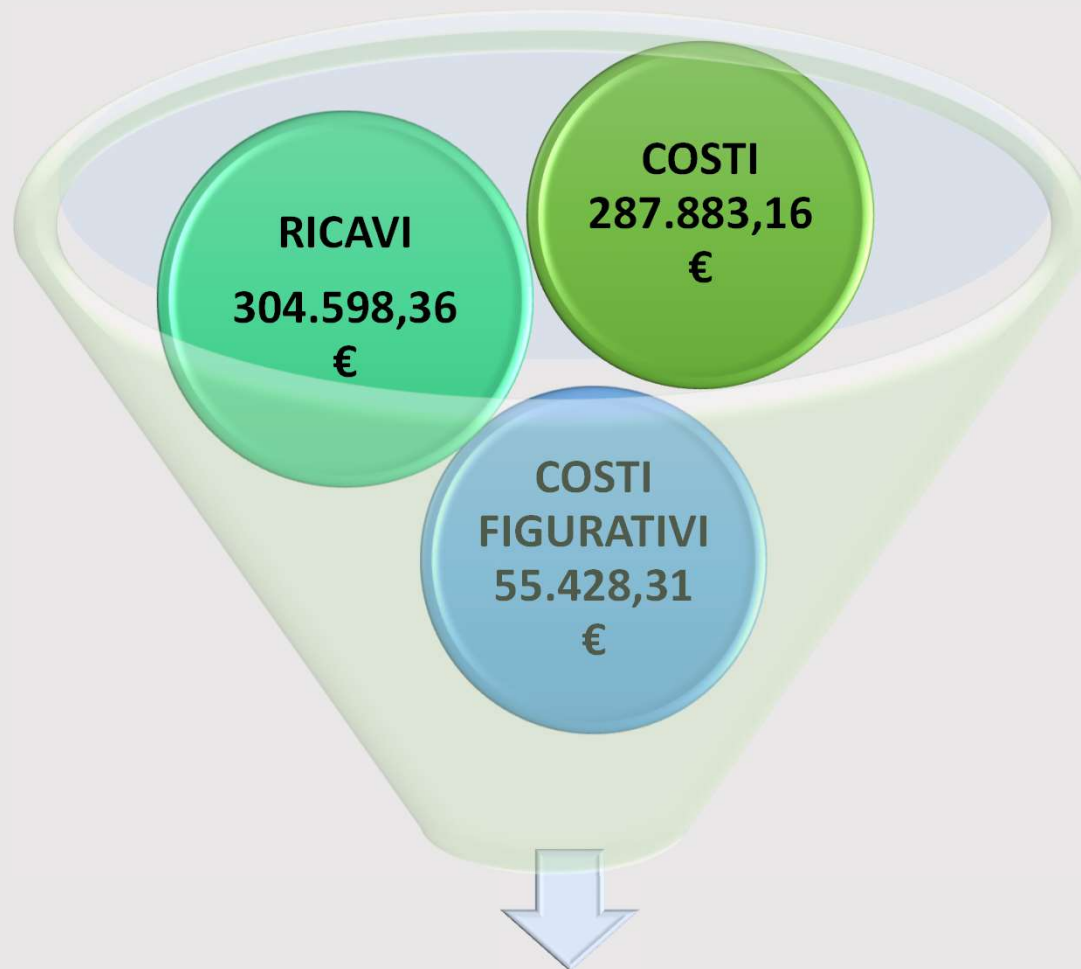

- 38.713,11 €

AVANZO DI GESTIONE

Linee di indirizzo anno 2022

IL CONSULTORIO SÌ È IMPEGNATO A

COVID-19

Adempiere al susseguirsi di indicazioni normative per la tutela della salute degli utenti e degli operatori

PANFLU

Secondo le disposizioni di legge nominato un Refep (referente emergenza pandemica) e un comitato multidisciplinare a suo supporto; predisposto il POP (piano organizzativo Pandemico)

SOFTWARE

Implementato utilizzo nuovo software gestionale per la rendicontazione; formati volontari al loro utilizzo e riorganizzata la segreteria

LIFE SKILLS

Partecipato in via sperimentale con la ATS al piano di lavoro life skills Program nelle scuole del territorio

BRO

Affiancamento ostetrica al ginecologo: accrescere conoscenze per lavorare prese in carico ostetriche delle gravidanze a basso rischio

REMOTO/PRESENZA

Garantire la possibilità di accedere ai servizi per la parte psicologica e in presenza e da remoto; raccolti insieme al Felceaf dati a favore di istanze da portare in Regione

RSPP

Sostituire l'azienda/professionista incaricato e rivedere ed aggiornare la documentazione relativa alla sicurezza

Relazione di
Missione 2022

Centro per
La Famiglia

Centro per la Famiglia onlus Sesto S. Giovanni
– Consultorio Familiare Decanale

Linee di indirizzo anno 2022

IL CONSULTORIO SÌ È IMPEGNATO A

EQUIPE

Riprendere l'abitudine di incontrarsi in presenza proponendo lavori di consapevolezza sul gruppo di partecipanti; integrare nuove figure per un naturale contenuto turn over

EQUIPE SCUOLE

Integrare la presenza di nuove risorse l'equipe di lavoro delle scuole, inserendo anche nuove risorse

COGE

Progettare e promuovere all'interno dei consultori servizi di Coordinazione Genitoriale in rete con Aicoge e con altri consultori della Federazione; articolo su Consultori oggi

PROGETTO FAMILY ON

Nato con Fondi Regionali per la sperimentazione dei Centri Famiglia, promuove interventi a favore di famiglia under 35

PROGETTO DIRITTO AL CIBO

Promosso con Fondi di ATS coinvolgendo il Banco Alimentare e la San Vincenzo territoriale insieme ad altri consultori di zona

MANAGEMENT

partecipazione alla Formazione in direzione e gestione dei consultori organizzazata da Università Cattolica

PROGETTO RAISE: CONTRASTO VIOLENZA

Start up progetto sovraterritoriale in cordata con altri consultori, sul tema del contrasto alla violenza, coinvolgendo il territorio (RAISE)

FELCEAF

Fornire contributi nel lavoro di programmazione in FeLCeAF, riguardo alle linee di indirizzo, partecipando attivamente ai tavoli di lavoro proposti

Programma **gestionale** GES

- Promuovere a tutti i livelli utilizzo agenda digitale e del programma di rendicontazione attualmente in uso in via sperimentale solo tra alcuni operatori
- Passaggio emissione fatture a programma e introduzione Pos, che la normativa non ha reso ancora obbligatorio per il 2023

Fornire una diversa **ossatura** alla parte di **segreteria/amministrazione** per affrontare con maggiore serenità le **sfide** e **restare** al passo e organizzare meglio adempimenti e scadenze:
Integrare figure di volontari
Introdurre figure figure strutturate?

Linee di sviluppo 2023

Emergenza **ginecologi**: integrare con nuove risorse equipe area sanitaria, avendo a cuore di operare scelte che possa far conciliare **professionalità** e concezione dell'identità secondo la **visione antropologica cristiana**

Avviare la sperimentazione di uno spazio dedicato alla **Coordinazione Genitoriale** in collaborazione con il Tribunale e i servizi sociali

Avviare un serio confronto su spazi e modalità di sviluppo della attività a fronte del crescente malessere

PROGETTI
mantenere viva la partecipazione ad attività progettuali, realizzati nel territorio e con il territorio (**RAISE** e **Family on**)

Restyling degli ambienti: fatiche dell'organizzazione legate alla situazione emergenziale e la pressante richiesta di servizi da parte dei cittadini ha suggerito di posticipare l'azione di **ristrutturazione**, che avrebbe previsto una **chiusura del servizio**; tuttavia, diventa urgente programmare definendo un tempo per il realizzo dei lavori e/o procedendo con alcune manutenzioni.

Ulteriormente rinviata, ma a breve in dirittura di arrivo la trasformazione dello statuto della associazione in **ETS**: in attesa di ultime chiarificazioni fiscali che potrebbero aiutare a prendere decisioni sul piano dell'evoluzione verso Ets non commerciale o impresa sociale.