

RELAZIONE DI BILANCIO

ANNO 2020

INTERROTti



1995-2020

Via Fogagnolo, 104 – tel. 02.2482933- fax 02.24300131

www.centroperlafamiglia.it

P.I.03508370966 – C.F. 94557790154



Centro per la Famiglia onlus
Consultorio Familiare decanale
Sesto San Giovanni

25
1995-2020

INTER ROTti

**RELAZIONE DI
BILANCIO**

ANNO 2020

Nessuno di noi avrebbe ipotizzato, all'inizio dell'anno 2020, di assistere a un cambiamento così epocale.

Come immaginare che un piccolo agente patogeno della specie Sars chiamato SarsCov-2, nel linguaggio comune Covid19, sarebbe riuscito a mettere a nudo tutte le difficoltà presenti a livello globale, difficoltà non soltanto da un punto di vista economico e gestionale ma anche da un punto di vista strettamente pratico.

Emilio Greco



1995-2020

Guerra non dichiarata

Manca la memoria storica di un evento simile.

Le generazioni più anziane hanno vissuto la guerra, ma la guerra segue regole diverse: non chiede la distanza sociale, non fa vedere il tuo vicino di casa, i tuoi amici, i tuoi stessi parenti come un potenziale nemico.

Stiamo vivendo un cambiamento che stritola le nostre certezze, quelle con cui siamo cresciuti e con cui ci siamo confrontati sino ad ora, tante certezze a cui la nostra cultura scientifica e tecnica ci aveva abituati.

**RELAZIONE DI
BILANCIO**

ANNO 2020



KILOMETRO ZERO



Centro per la Famiglia onlus
Consultorio Familiare decanale Sesto San Giovanni



Nella pandemia, la Famiglia è stata la risposta immediata,
flessibile e a costo zero

Avversata, abbandonata e indebolita, la famiglia è tornata a catturare la nostra attenzione anche a livello mediatico (TV, social, articoli di giornale, ect) e si è riconfermata il luogo della centralità della cura.

IL POSTO DELLA FAMIGLIA IN UNA SOCIETÀ POST FAMILIARE, CHE VUOLE FARE A MENO DELLA FAMIGLIA

VICENDE DELLE FAMIGLIE E DELLA SOCIETÀ (raccontate nei rapporti CIFS, di F. Belletti)

FAMIGLIA come

- *luogo dove pensare per generazioni: la dimensione e prerogativa essenziale della qualità della vita familiare è tenere insieme le scelte di vita dell'oggi (**presente**) con memorie del **passato**, e confrontate con le aspirazione, i progetti e i desideri verso il **futuro**;*
- *primo **laboratorio** di **conciliazione** delle **differenze radicali dell'umano**: nell'incontro –scontro tra maschile e femminile, generanti e generati, risiede il misterioso gioco dell'incastro di un legame familiare;*
- *«**Seminarium rei publicae**» (citando Cicerone) con una funzione pubblica, socialmente rilevante: come soggetto generatrice di beni comuni, luogo in cui si apprendono le virtù sociali*

RELAZIONE DI
BILANCIO

ANNO 2020



1995-2020

Centro per
La Famiglia

*Ci siamo improvvisamente trovati a
de-coincidere
con tutte le pratiche e le certezze della vita
quotidiana, una rottura con gli schemi ordinari
della nostra vita (Veronica Moretti).*

*Un cambiamento totale, che ci ha colti
impreparati e che ci ha collocati tutti
in un tempo come
interrotto,
in una attesa sospesa.*

UNA CONDIZIONE INEDITA

Centro per la Famiglia onlus
Consultorio Familiare decanale
Sesto San Giovanni

**RELAZIONE DI
BILANCIO**

ANNO 2020

Da fuori ... a dentro

Da ormai più di un anno, le famiglie fanno i conti con una vera e propria rivoluzione: un brusco passaggio dalla dimensione del 'fuori' a quella del 'dentro'.

*La Pandemia ha costretto le famiglie ad un ritiro improvviso nel privato: **in casa...** **In casa** per lavorare, **in casa** per seguire lezioni in Dad, **in casa** per cucinare e pranzare, tutti i pasti e tutti i giorni, insieme, **in casa** per ascoltare notizie e guardare Serie Tv, **in casa** per attendere la ripresa di una vita normale...*



LA FAMIGLIA MESSA ALLA PROVA 1° FASE LOCKDOWN

Il cambiamento della quotidianità, brusco e repentino, legato all'emergenza sanitaria, ha come 'frezato' tutto;

Il dirompente senso di paura ha portato tutti a rifugiarsi negli affetti e nelle relazioni familiari vissute come un'ancora di salvezza e fonte di serenità.

Il ruolo positivo svolto dagli affetti familiari ha reso sostenibile una fase tanto delicata.

Centro per
La Famiglia

25
1995-2020

**RELAZIONE DI
BILANCIO**

ANNO 2020



LA FAMIGLIA MESSA ALLA PROVA: 2° FASE LOCKDOWN

Dopo la prima fase di r-esistenza, si è assistito al dilagare di un vissuto generale di stanchezza e scoraggiamento, accompagnato da una serpeggiante rabbia, che ha preso forme diverse (nella vita dei singoli, nella dinamica di coppia, fra gli adolescenti)



FAMIGLIE MESSA ALLA PROVA

Centro per
La Famiglia

25
1995-2020

- *La pandemia ha avuto un impatto dirompente per la vita della famiglie*
- *In sintesi, possiamo osservare che:*
 - *le famiglie con legami familiari solidi e funzionanti hanno visto consolidarsi ed incrementare condivisione e vicinanza affettiva.*
 - *Al contrario, in presenza di relazioni più fragili e problematiche le famiglie hanno risentito negativamente di questa convivenza forzata.*

Chi siamo...

- *Il consultorio, nato nel **1995** per volontà delle **parrocchie** del Decanato di Sesto San Giovanni, ha ottenuto nel **2001 l'accreditamento** ed il **convenzionamento** con la Regione Lombardia, equiparando le sue prestazioni a quelle del servizio pubblico. L'accreditamento garantisce all'utenza il rispetto dei criteri di funzionamento, secondo uno standard minimo fissato dal Servizio Sanitario Nazionale e regionale.*
- *E' una Associazione con personalità giuridica.*
- *Nella sua mission, il consultorio ha incontrato in **25 anni** di presenza sul territorio pressoché **13.000 persone** tra **attività di consulenza psicologica e ginecologica**.*
- *Il Centro per la famiglia onlus è una realtà complessa che eroga circa **6.000 prestazioni annue**, grazie ai contributi del **SSN**, ma soprattutto alla **disponibilità di volontari** che hanno donato alla nostra comunità, in totale gratuità, più di **200.000 ore**.*



1995-2020

**Centro per
La Famiglia**
onlus

**RELAZIONE DI
BILANCIO**

ANNO 2020



La sussidiarietà, in rete

Il Centro per la Famiglia onlus opera all'interno di una rete Lombarda e Nazionale di Consulenti di ispirazione cattolica.

A livello locale *serve* i bisogni della comunità di appartenenza (Parrocchie, scuole, enti locali, servizi specialistici, associazioni del terzo settore presenti sul territorio).

Soggetti attivi e co-costruttori di Bene

La nostra associazione rivendica per sé un ruolo attivo e propositivo, in collaborazione con gli altri attori coinvolti nella programmazione e gestione di interventi di carattere sociali e sanitario, facendosi portatore di istanze e anche rilevatore dei bisogni inespresi di particolari categorie fragili di cittadini.

Centro per la Famiglia onlus Sesto S. Giovanni -
Consutorio Familiare Decanale



ANNI DI PRESENZA

- Il Centro per la famiglia nasce nel 1995 per iniziativa del decanato sotto la spinta di un sacerdote salesiano, **don Gaetano Galbusera**, che mette a disposizione, in condivisione con la Caritas Salesiani, alcuni locali in via Matteotti.
- Il Consultorio viene inaugurato il 1 Maggio 1995, alla presenza di sua eccellenza, l'arcivescovo Martini e del decano e **primo presidente, mons. Luigi Olgiati**.
- Alla intraprendenza e lungimiranza di **don Giovanni Brigatti**, decano e presidente, succeduto a mons. Olgiati, si deve la scelta di **accreditare i servizi** del nostro Centro come attività di Consultorio a Regione Lombardia; il decanato si assume l'impegno di acquisire e ristrutturare i locali di via Fogagnolo per avere una sede adeguata allo sviluppo possibile con il convenzionamento delle attività al Servizio Sanitaria Nazionale.
- **Don Luigi Musazzi, don Franco Motta e don Agostino Sosio** hanno poi rivestito l'incarico di presidenti, accompagnando la realtà a stabilizzare la propria presenza sul territorio.
- **Il 25 marzo del 2020**, in piena Pandemia, la notizia della morte per Covid di **don Agostino Sosio**, ci ha colti impreparati e ha lasciato un senso di sgomento in tutti noi. A lui tutto il nostro apprezzamento per aver saputo guardare con affetto alla nostra realtà.
- Già vice-presidente, **don Carlo Confalonieri** riveste **ora** la carica di **presidente**, chiamato a guidare il nostro Consultorio in un momento di forte disorientamento, anche nel contesto sociale.



25 marzo del 2020

25

1995-2020

la notizia della morte del nostro caro presidente, don Agostino

...ci ha davvero colti di sorpresa e il suo ritorno alla casa del Padre ci ha trovati impreparati e ha lasciato un senso di sgomento in tutti noi.

E' stato un momento di disorientamento che è proseguito nel tempo, fino a questi mesi estivi, anche forse a causa dello 'strano' momento di 'bolla' in cui ci siamo tutti ritrovati a seguito dell'emergenza sanitaria.

Ci sentiamo, innanzitutto, riconoscenti per la sua presenza, come uomo e come sacerdote, in questi anni nella nostra città.

Don Agostino ha saputo guardare con affetto alla nostra realtà; si è sempre mostrato disponibile a comprendere i suoi bisogni e a orientarci con lungimiranza nel dipanare questioni delicate o spinose: questo sia per 'faccende puntali' sia per 'prospettive di orizzonte'. Siamo specialmente grati per la sua partecipazione generosa, puntuale ed intelligente nella conduzione del nostro consultorio, Centro per la famiglia onlus. Una chiamata al telefono: "Don, servirebbe la tua presenza, per una semplice firma!" Ed eccoti subito qua! "Presidente, mi spiace disturbarti, ma è sorta questa difficoltà, che ci sta preoccupando!" Ed ecco una prima proposta di soluzione! Questo sempre con un ascolto attento, mai distratto dalle molte altre incombenze, con quell'atteggiamento positivo di chi, più che soffermarsi su 'cosa non va', prova a dirigere lo sguardo su 'cosa potrebbe invece funzionare'!

Prezioso è stato anche il suo sostegno al consultorio, all'interno del decanato di Sesto San Giovanni: ci ha sempre voluto apprezzare come espressione di una comunità che si affianca alle persone tendendo loro mano nelle situazioni di fragilità: ci aveva nel cuore e si avvertiva dalla cura con cui si occupava di noi!

Ho potuto personalmente apprezzare il suo modo di essere presente, sempre discreto, garbato e rispettoso; ricordo con affetto la sua pacatezza nel parlare e la sorprendente capacità di leggere nel profondo l'umano, espressioni di una vivace e ricca vita interiore.

A nome di operatori e volontari del Consultorio, ringraziamo la comunità salesiana per avere condiviso con noi la ricchezza umana e spirituale di don Agostino.

Sesto San Giovanni, 28 agosto 2020

Il direttore Dott. ssa Anna Maria Franco

Centro per La Famiglia

**RELAZIONE DI
BILANCIO**

ANNO 2020



Mission

- Il consultorio Centro per la Famiglia onlus è una «**unità d'offerta sociosanitaria**» perché svolge in modo contestuale, complementare ed integrato una funzione psicosociale e sanitaria offrendo servizi che hanno come **obiettivo di promuovere o mantenere il benessere** nella vita familiare
- La nostra mission è **accompagnare** la persona, la coppia e la **famiglia** nelle fasi del ciclo di vita individuale e familiare e **nelle diverse situazioni critiche** che si trovano ad affrontare.
- Il Centro, oltre che occuparsi di cura, **promuove** interventi di prevenzione attraverso **percorsi formativi ad hoc** per il benessere e la salute di **bambini, ragazzi e adulti**.



- E' un consultorio di **ispirazione cristiana**.
- **Non** è una **realità pastorale**, ma con esse ha in comune la finalità del *vero bene* della persona
- Il Centro per la Famiglia onlus è **segno pubblico della Chiesa** e luogo nel quale si testimonia in modo originale e concreto che il **messaggio cristiano** non è contro l'uomo.
- Il consultorio offre assistenza e cura alle famiglie
 - nel rispetto della dignità umana, del valore della vita, attraverso l'attenzione alla sessualità come dimensione costitutiva e relazionale dell'essere umano,
 - secondo un approccio integrato, nel rispetto della centralità della persona, vista non solo come destinatario di prestazione ma come portatore di bisogni e risorse.
- L'ispirazione cristiana del consultorio non mira a marcare in senso 'confessionale' il nostro servizio; vuole, invece, segnalare la rilevanza di una visione della persona -fondata sull'antropologia cristiana - quale essere unico e irripetibile, non scomponibile in **parzianità**, ma inteso nella sua **uni-totalità**.

I NOSTRI VALORI

- ✓ centralità della persona e della famiglia
- ✓ rispetto della dignità della persona
- ✓ libertà di scelta e tutela della riservatezza
- ✓ universalità del diritto di accesso e di uguaglianza del trattamento, indipendentemente da appartenenze e convinzioni ideali e religiose
- ✓ appropriatezza della risposta di servizi rispetto ai bisogni reali rilevati
- ✓ professionalità, interdisciplinarietà e qualità del servizio
- ✓ attenzione ai bisogni di informazione e di formazione
- ✓ valorizzazione del volontariato come espressione di gratuità e del dono da persona a persona.
- ✓ etica e trasparenza in tutte le relazioni

RELAZIONE DI BILANCIO

ANNO 2020



A logo for the 25th anniversary, featuring the number '25' in a stylized red font with a heart shape integrated into the '2'.

1995-2020

A collage of four circular photographs showing people in a meeting or dining setting. The top-left photo shows three women sitting at a table. The top-right photo shows two women talking. The bottom-left photo shows a woman with curly hair in profile. The bottom-right photo shows a woman sitting at a table with her arms crossed.

**RELAZIONE DI
BILANCIO**

ANNO 2020

I NOSTRI VALORI

Il capitale più prezioso di ogni organizzazione è quello umano, costituito dalla capacità delle persone di essere risorse intelligenti di un servizio.

Centro per
La Famiglia
onlus

Il gruppo è come un bambino di cui bisogna continuamente prendersi cura, individuando per la sua cura tempi e spazi ad hoc.

- Le **conoscenze possedute** da ciascun operatore rappresentano sicuramente un investimento che è per l'organizzazione un **vantaggio competitivo a patto che** queste stesse competenze **siano in grado di dialogare** e confrontarsi con efficacia.
- Le **competenze di ognuno** sono **agite con maggiore efficacia**, a condizione che questi si trovi in una **situazione di benessere**.
- Le **dinamiche relazionali** rappresentano il **vero motore del successo** in un'organizzazione che mette come suo core-business proprio la **relazione di qualità** e la fraternità.
- Ogni gruppo, anche quello di lavoro, ha una identità sempre in costruzione: **il gruppo è come un bambino....**



**RELAZIONE DI
BILANCIO**

ANNO 2020

Centro per la Famiglia onlus
Sesto S. Giovanni - Consultorio
Famigliare Decanale

“Cerchiamo di vivere pienamente la nostra libertà e responsabilità di cristiani, mettendo al servizio di tutti le conoscenze di ciascuno, l’esperienza acquisita, la sensibilità verso alcuni problemi e sfide.
Vogliamo dare il massimo del nostro impegno tradotto in un servizio di qualità”.

La pandemia ha limitato le occasioni di incontro conviviale fra gli operatori, ma non ha affievolito la generosa disponibilità e lo spirito di iniziativa. Dopo l’interruzione per il lock down la ripresa in presenza è stata fattiva.

20 volontari

4399 ore di servizio gratuito

45.000,00 €

valore economico stimato per il loro apporto operativo.

MA

il valore umano e sociale della loro presenza si apprezza pienamente attraverso il senso di **gratitudine** delle **1450 persone** che vengono ogni anno **accolte** dalle loro **voci**, dai loro **volti** e dalla loro **operosità**.



L’amore è diffusivo: non puoi trattenerlo dentro mura; si proietta all’esterno raggiungendo tutti quelli che, come ha detto Papa Francesco, si trovano nelle ‘periferie esistenziali’



IL PERSONALE

TOTALE OPERATORI

53

ACCOGLIENZA/BACK...

9

ARCHIVIAZIONE...

3

RENDICONTAZIONE...

7

GESTIONE GENERALE

4

TOTALE SPECIALISTI

29

DI AREA SOCIALE

22

DI AREA SANITARIA

7

Tot. ore servizio

15383

Ore di volontariato

4399

in netta flessione per la chiusura

Il Consultorio è una realtà che si muove attraverso la presenza operosa di molte persone che rendono un congruo numero di ore di servizio: ad ognuno va il ringraziamento del direttivo, dei soci e dell'intera comunità per la qualità e l'affezione del tempo dedicato.

Quel che i numeri raccontano...

In concomitanza con il lockdown per l'emergenza sanitaria, l'attività del Consultorio ha subito una interruzione legata al divieto d'accesso imposto dalle Autorità. Immediatamente, sin da prima delle disposizioni regionali, il direttivo si è attrezzato per dare continuità alle persone seguite dal punto di vista psicologico, e accogliere ogni nuova richiesta di aiuto con tempestività, attrezzando il Consultorio di dispositivi che consentissero di raggiungere i pazienti attraverso modalità online. Mentre la programmazione di visite ginecologiche di routine è stata sospesa su disposizione di Regione, ginecologi ed ostetrica si sono resi disponibili ai controlli in gravidanza, evitando pericolosi accessi negli ospedali, impegnati a fronteggiare l'emergenza Covid. Per svolgere questo servizio, in rete con altri consultori, il direttivo ha reperito DPI ed attuato procedure di contenimento dell'infezione da Covid, per permettere ad utenti ed operatori di lavorare in sicurezza.

TOTALE UTENZE ANNI 2011-2020

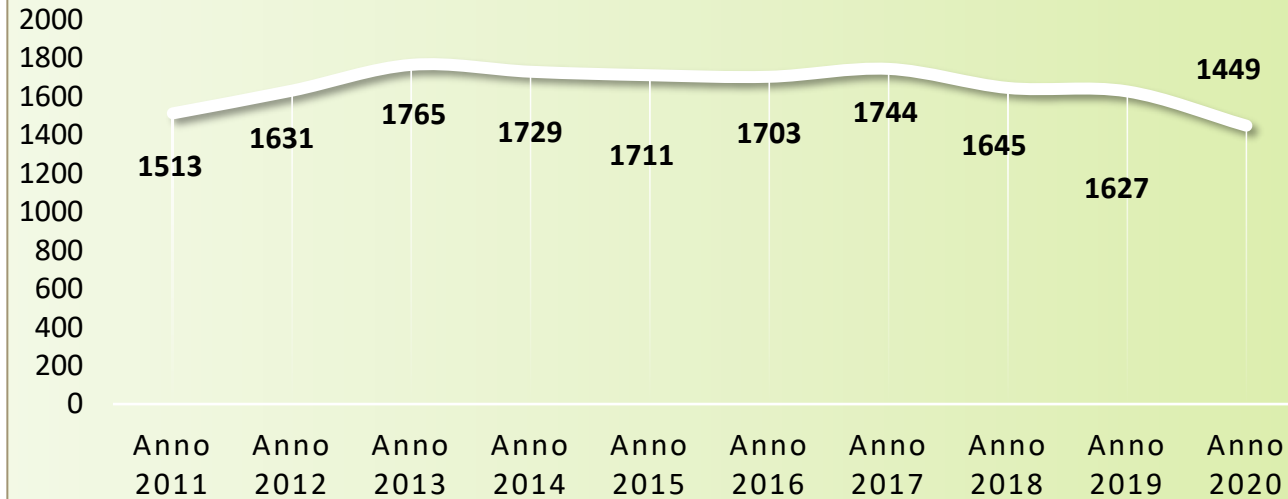

TOTALE PRESTAZIONI ANNI 2011-2020

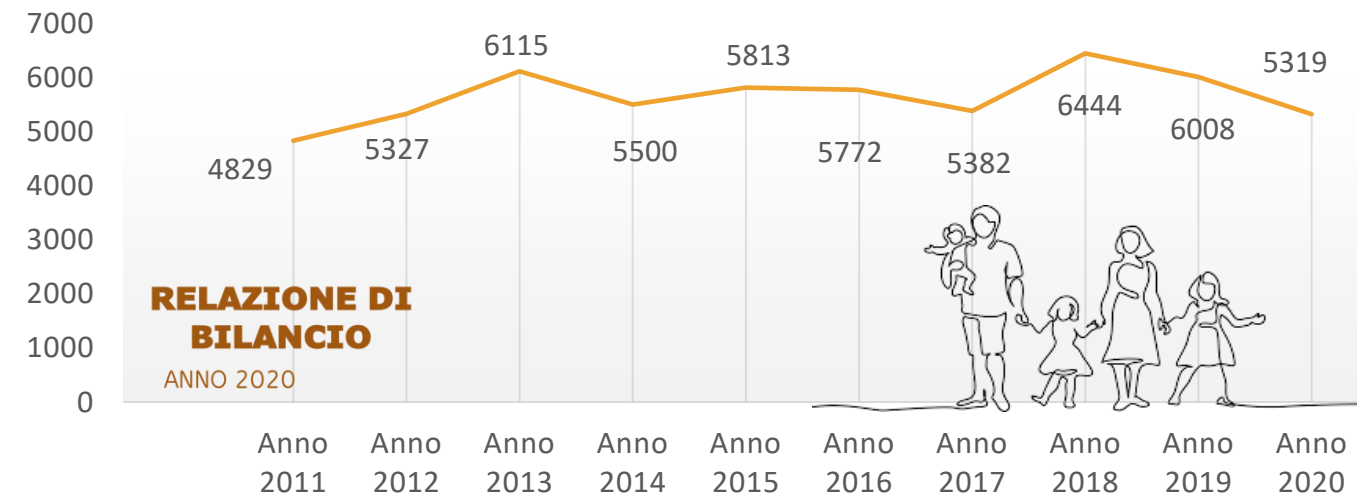

NUOVE UTENZE ANNI 2011-2020

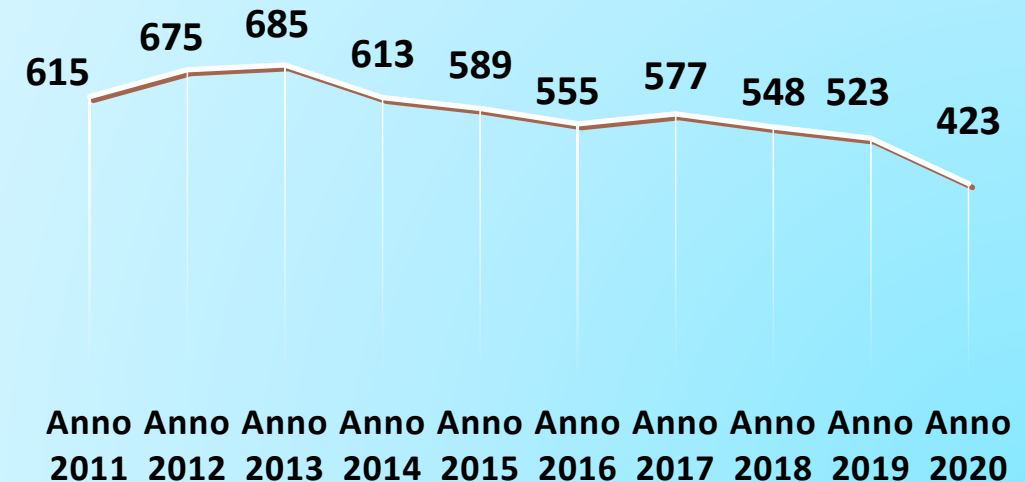



Nel 2020 gli incontri rivolti ai genitori sono stati sospesi perché le scuole si sono trovate in difficoltà a regolare gli accessi sulle piattaforme online

EDUCARE L'AFFETTIVITA'

In collaborazione con la Fom ed insieme alla Felceaf, il consultorio ha partecipato alla costruzione di eventi formativi rivolti gli oratori; nell'estate 2020 abbiamo realizzato **2 percorsi in un oratorio.**

L'uomo ha bisogno degli affetti, perché sono un potente motore per l'azione. Ognuno tende verso ciò che gli piace e l'educazione consiste nell'aiutare a fare in modo che coincida con il bene della persona.

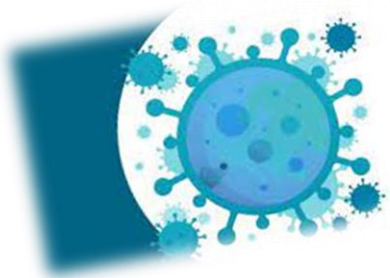

Nuove rotte

Raggiunti
1418
67 percorsi

- Per sostenere il rientro a scuola di bambini e ragazzi, dopo l'improvvisa interruzione del marzo 2020;
- Per favorire l'emergere di vissuti legati alla destrutturante esperienza pandemica in corso.

Area Sanitaria



L'area sanitaria ha subito una importante riduzione a seguito delle disposizioni ministeriali in materia di contrasto alla pandemia. Per diversi mesi è stato possibile visitare solo gravide e donne con problematiche urgenti non differibili

tot. prestazioni	gravidanza	controlli di routine
1969	<ul style="list-style-type: none"> • 55 donne • 353 visite 11% 	<ul style="list-style-type: none"> • visite 55% • screening 33%

Area Sanitaria - Prestazioni erogate

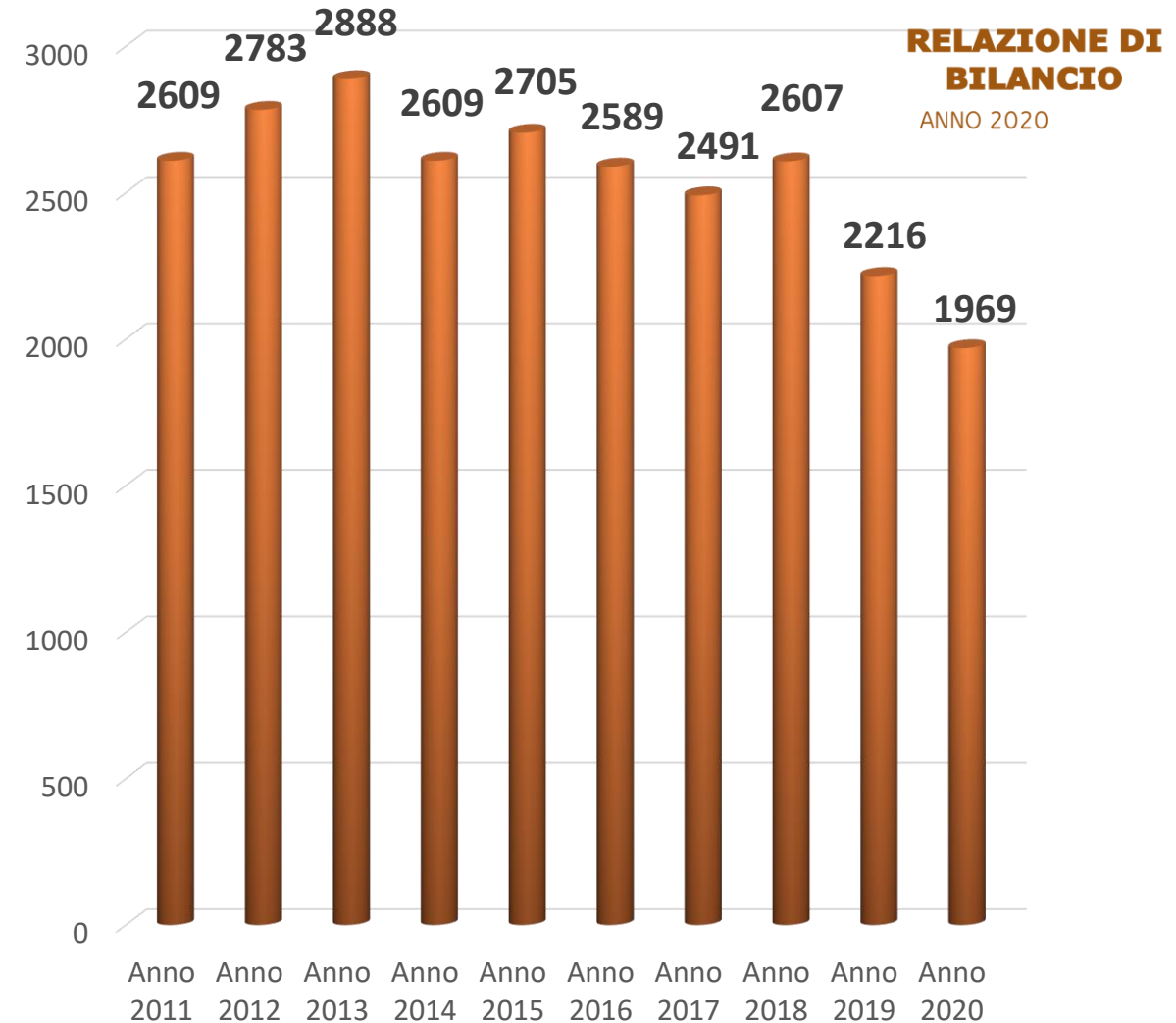

Equipe via zoom

Il **lavoro di équipe** è un punto di forza dei consultori, un fiore all'occhiello del nostro servizio

Gli incontri

- contribuiscono a costruire senso di appartenenza e condivisione della *mission* del Consultorio;
- sviluppano nel team una collaborazione autentica che consente la presa in carico di situazioni particolarmente complesse;
- consente di orientare le azioni al 'bene', portando ad integrazione le differenti prospettive e superando eventuali differenze personologiche.



AREA PSICOSOCIALE - PRESTAZIONI EROGATE

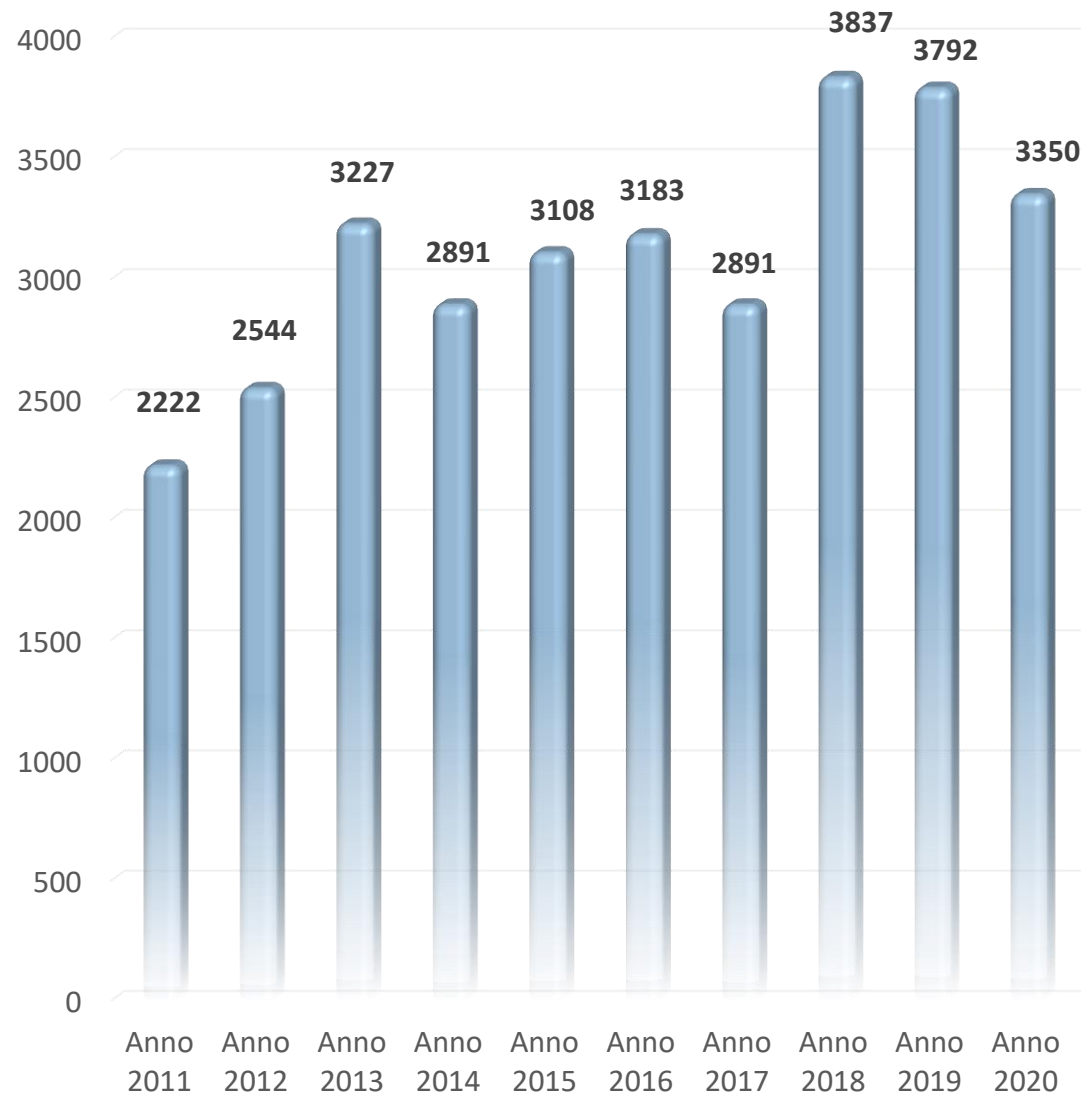

Accanto ai bisogni della gente, nonostante e soprattutto in tempo di pandemia

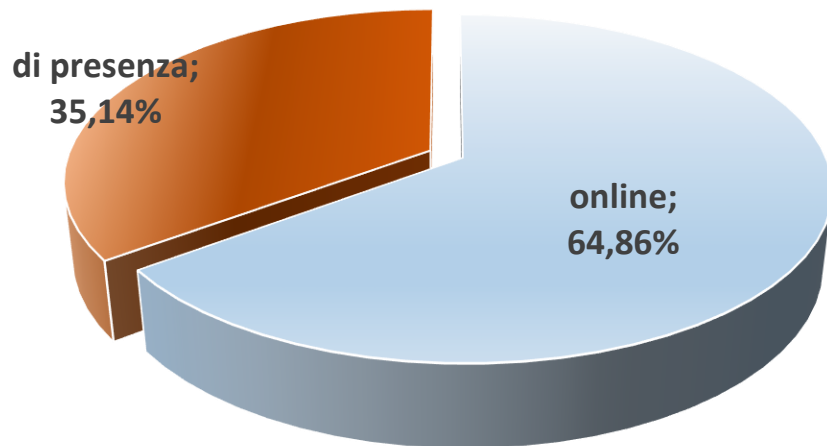

Nel momento della fatica , durante le restrizioni per la pandemia, il Consultorio si è dimostrato essere una realtà flessibile, capace di riorganizzarsi con immediatezza ed efficacia per rispondere alle sollecitazioni del contesto e ai bisogni della gente.

Nel 2020 il 65% delle prestazioni di carattere psicosociale sono state erogate con modalità online.

“SOSTENIAMO, DUNQUE, LA FAMIGLIA!”

“La grammatica delle relazioni familiari – cioè della coniugalità, maternità, paternità, filialità e fraternità – è la via attraverso la quale si trasmette il linguaggio dell’amore, che dà senso alla vita e qualità umana ad ogni relazione”. In questo tempo di Pandemia, i legami familiari sono stati e sono ancora duramente provati, ma rimangono nello stesso tempo il punto di riferimento più saldo, il sostegno più forte, il presidio insostituibile per la tenuta dell’intera comunità umana e sociale”.

Papa Francesco, 19 marzo 2021



1995-2020

Sportello emergenza covid

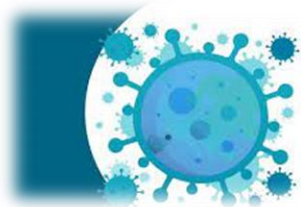

- Nel marzo 2020, per far fronte all'emergenza sanitaria, è stato attivato uno sportello di ascolto in collaborazione con Ats.
- Tutti i giorni per circa 6 ore, un operatore con competenze psicosociali si è reso disponibile ad essere contattato telefonicamente per:
 - Rispondere a quesiti e orientare
 - Raccogliere e accogliere preoccupazioni, paure e sofferenze
 - Fornire strumenti per meglio gestire le situazioni di criticità

SPORTELLO PSICOLOGICO DI ASCOLTO



Gli sportelli di ascolto e supporto psicologico di ATS Milano
Insieme per vincere la preoccupazione e il disagio

CONSULTORIO FAMILIARE DECANALE DI SESTO SAN GIOVANNI

**Tu, resta a casa!
Io ti sostengo!**



Centro per
La Famiglia
onlus

Da Lunedì a Venerdì

Ore 10.00-12.30

14.00-16.00

02-2482933

Contatto Skype

centroperlafamiglia



1995-2020



Centro per
la Famiglia
onlus

**POPPATE E
PESATE
È ONLINE!**

MERCOLEDÌ DALLE 10 ALLE 11
INCONTRI DI GRUPPO SU SKYPE
RIVOLTI A MAMME E PAPÀ DI
BAMBINI DA 0 A 12 MESI

Per info:
Tell. 02.24.82.933
Email: info@centroperlafamiglia.it



AREA MATERNO INFANTILE

59 spazi - incontro
per mamme, papà e nonne, insieme ai loro
piccoli;

un momento utile per fare emergere e
consolidare competenze, ma anche per
dare risposta ai bisogni complessi
che l'evento nascita genera intorno a sé

**RELAZIONE DI
BILANCIO**

ANNO 2020

Un nido per amico

Progetto di formazione/supervisione rivolto ad educatrici di nido; in collaborazione con ASST Milano Nord e con ATS, consultori pubblici

2 nidi – 22 educatrici



Centro per la Famiglia onlus Sesto S. Giovanni - Consultorio
Famigliare Decanale



I bambini



DA QUESTA
FORMAZIONE

- *Quel che vorrei e credo accadrà...*
- *Quel che vorrei, ma non credo accadrà...*
- *Quel che non vorrei, ma credo accadrà...*



IN SINTESI



COSTI	
ACQUISTO MATERIALI	9.089,30
COSTO PERSONALE	182.340,77
SPESE PER ANALISI PROVE LABOR.	5.013,77
AMMORTAMENTI	3.257,40
FORMAZIONE	4.525,00
ASSICURAZIONI RC	4.455,02
SPESE UTENZA	6.911,43
SPESE CONDOMINIALI	6.856,70
SERVIZI DI PULIZIA	10.748,20
CANONI E MANUTENZIONE	7588,14
SOPRAVV.PASS/PERDITE	4.685,30
SPESE VARIE	2.237,83
TOTALE COSTI	247.708,86

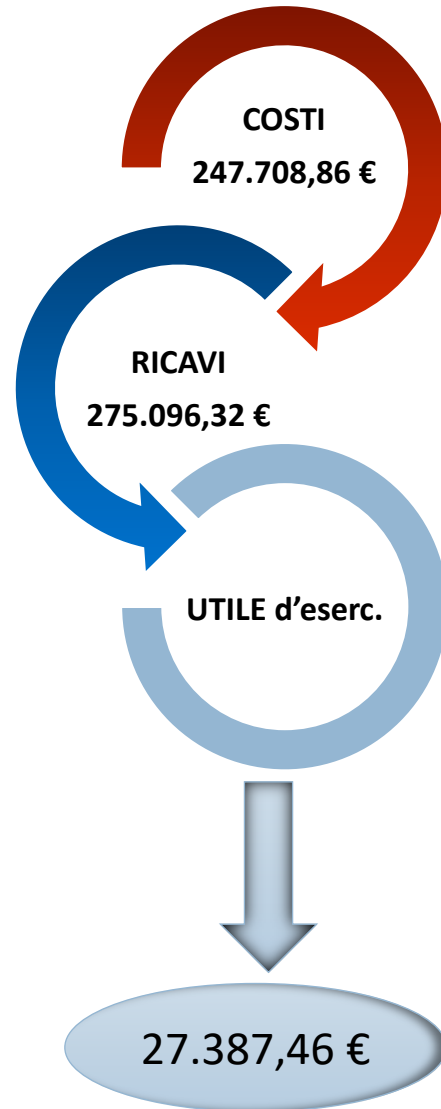

RICAVI	
PRESTAZIONI DI SERVIZI	224.050,56
ALTRI RICAVI PER PRESTAZIONI	1.700,00
TICKET	23.442,97
TICKET PRIVATI	4.865,85
SOPRAVVENIENZE ATTIVE	
ABBUONI / ARROT. ATTIVI	
5 PER MILLE	13.675,91
PROVENTI PER LIBERALITA'	2.370,00
ALTRI RICAVI E PROVENTI VARI	4.653,01
INTERESSI ATTIVI BANCARI	338,02
TOTALE RICAVI	275.096,32

RELAZIONE DI BILANCIO

ANNO 2020

Centro per la Famiglia onlus Sesto S. Giovanni –
Consutorio Familiare Decanale



1995-2020

Linee di
indirizzo
anno 2020

Non solo
Emergenza

IL CONSULTORIO SÌ IMPEGNATO AD AFFRONTARE L'EMERGENZA SANITARIA CERCANDO DI GARANTIRE
CONTINUITÀ DI SERVIZIO DEI LIMITI DELLE RESTRIZIONI IN ESSERE

- *di fronte alla straordinarietà dell'evento pandemia il consultorio è riuscito ad attrezzarsi con dispositivi e procedure al fine di garantire continuità di servizio, senza interrompere mai la sua attività*
- *ha fornito, attraverso la disponibilità di operatori formati, assistenza telefonica a individui messi in difficoltà dalla condizione di isolamento e dalla situazione disagiata della coabitazione in casa*
- *è riuscito ad attivare sin dal mese di marzo la possibilità di erogare prestazioni a distanza a quanti ne facessero richiesta, dotando il servizio della strumentazione necessaria*
- *ha garantito il l'accompagnamento ed il monitoraggio delle donne in gravidanza*
- *ha promosso la campagna vaccinale fra i suoi operatori e fra i volontari, per garantire maggiori sicurezze nel servizio*
- *ha sviluppato nuove progettualità per interventi nelle scuole in occasione della loro riapertura, con la finalità di aiutare alunni e docenti ad elaborare le fatiche legate emergenza sanitaria*
- *ha conservato la sua natura multiprofessionale attuando modalità di incontro online fra operatori, nel rispetto della privacy*
- *si è reso disponibile, non appena possibile ad incontrare in presenza persone, coppie, genitori, ragazzi in condizione di maggiore fragilità*
- *ha dato seguito alle progettualità in corso, Un nido per amico, con lo scopo di attivare uno spazio riflessivo e di supervisione a favore delle educatrici di nido*
- *ha attivamente promosso spazi di formazione fra i suoi operatori, favorendo la partecipazione a corsi quali la coordinazione genitoriale e il life skills Training Program*
- *ha contribuito fornendo per quanto possibile il suo contributo nel lavoro di programmazione in FeLCEAF*



1995-2020

Linee di sviluppo 2021

RELAZIONE DI BILANCIO

ANNO 2020



- *Trasformazione della associazione in ETS e modifica dello statuto*
 - *Mettere a studio la possibilità di attività integrativa a quella ordinaria con ATS*
- *Implementazione del programma di gestione del Software GPI*
 - *Formazione agli operatori*
 - *Formazione dei volontari*
- *Restyling degli ambienti*
- *Valutare la possibilità di introdurre la gestione bancomat dei pagamenti ticket*
- *Avviare in via sperimentale una collaborazione con la ATS per l'implementazione delle life skills Program nelle scuole del territorio*
- *Avviare sperimentalmente uno spazio dedicato alla coordinazione genitoriale in collaborazione con il Tribunale e i servizi sociali*